

CUPRINS

	Pag.
Note metodologice	3
PRINCIPALII INDICATORI ECONOMICO-SOCIALI LA NIVEL NAȚIONAL	
I. INDUSTRIE	
1. Indicii producției industriale	8
2. Indicii valorici a cifrei de afaceri din industrie pe total (piața internă și piața externă)	8
3. Indicii prețurilor producției industriale pe total (piața internă și piața externă)	8
II. COMERȚ INTERIOR. SERVICII	
4. Indicii volumului cifrei de afaceri fără TVA pentru comerțul cu amănuntul	8
5. Indicii volumului cifrei de afaceri fără TVA pentru comerțul cu ridicata și cu amănuntul, întreținerea și repararea autovehiculelor și a motocicletelor	9
6. Indicii volumului cifrei de afaceri fără TVA pentru serviciile de piață prestate populației	9
III. COMERȚ INTERNAȚIONAL	
7. Comerț internațional cu bunuri	9
IV. TURISM	
8. Sosiri în principalele structuri de primire turistică	10
9. Înoptări în principalele structuri de primire turistică	10
10. Indicele de utilizare netă a locurilor de cazare.....	10
V. PREȚURI	
11. Indicii prețurilor de consum al populației	10
VI. FORȚĂ DE MUNCĂ	
12. Evoluția câștigului salarial mediu brut	11
13. Efectivul salariaților din economie	11
14. Numărul șomerilor înregistrați	12
15. Rata șomajului înregistrat.....	12
VII. INDICATORI SOCIALI	
16. Numărul mediu și pensia medie lunară a pensionarilor de asigurări sociale de stat.....	12
17. Mișcarea naturală a populației	12
VIII. ALȚI INDICATORI	
18. Înmatriculări de societăți comerciale cu participare străină la capitalul social subscris.....	12

PRINCIPALII INDICATORI ECONOMICO-SOCIALI LA NIVEL DE JUDEȚ

I. INDUSTRIE

- | | |
|---|----|
| 1. Indicii producției industriale | 14 |
| 2. Indicii valorici a cifrei de afaceri din industrie pe total (piața internă și piața externă) | 14 |

II. COMERȚ INTERNAȚIONAL

- | | |
|--|----|
| 3. Comerțul internațional cu bunuri..... | 14 |
|--|----|

III. TURISM

- | | |
|---|----|
| 4. Sosiri în principalele structuri de primire turistică | 14 |
| 5. Înnoptări în principalele structuri de primire turistică | 15 |
| 6. Indicele de utilizare netă a locurilor de cazare | 15 |

IV. FORȚĂ DE MUNCĂ

- | | |
|--|----|
| 7. Efectivul salariaților | 15 |
| 8. Câștigul salarial mediu brut..... | 15 |
| 9. Câștigul salarial mediu net..... | 16 |
| 10. Numărul șomerilor înregistrați | 16 |
| 11. Rata șomajului înregistrat..... | 16 |

V. INDICATORI SOCIALI

- | | |
|--|----|
| 12. Numărul mediu și pensia medie lunară a pensionarilor de asigurări sociale de stat..... | 16 |
| 13. Mișcarea naturală a populației | 16 |

VI. CONSTRUCȚII

- | | |
|---|----|
| 14. Autorizații de construire eliberate pentru clădiri rezidențiale | 17 |
| 15. Locuințe terminate | 17 |

VII. ALȚI INDICATORI

- | | |
|---|----|
| 16. Înmatriculări de societăți comerciale cu participare străină la capitalul social subscris | 17 |
|---|----|

- | | |
|--|----|
| TABELE STATISTICE ȘI COMENTARIILE LA NIVEL DE JUDEȚ..... | 19 |
|--|----|

Note metodologice

Indicele producției industriale (IPI) măsoară evoluția rezultatelor activităților cu caracter industrial de la o perioadă la alta, acesta fiind un indice de volum. Pentru calculul indicelui producției industriale se utilizează date cantitative privind producția unui număr însemnat de produse, care constituie un eșantion reprezentativ pe principalele grupe industriale. Calculul IPI se mai poate realiza de asemenea și pe baza valorii producției industriale realizată de unitățile din nomenclator. Valoarea producției realizate se calculează din înmulțirea producției fizice realizate cu prețul mediu al producției livrate.

Indicii valorici ai cifrei de afaceri din industrie caracterizează evoluția veniturilor totale, înregistrate în perioada respectivă, provenite atât din activitățile principale, cât și din activitățile secundare ale întreprinderilor din eșantion. Cifra de afaceri nu include TVA și veniturile din vânzarea sau transferul de mijloace fixe. Raportarea cifrei de afaceri pe județe se face după sediul central al întreprinderii furnizoare de date.

În conformitate cu prevederile Regulamentului CE nr. 1165/1998 amendat cu Regulamentul Parlamentului European nr. 1158/2005 cu privire la statisticile pe termen scurt, în calculul indicelui cifrei de afaceri, se cuprind diviziunile CAEN Rev.2: 05-33. Conform recomandărilor europene indicii valorici ai cifrei de afaceri din industrie sunt calculați ca indici nedeflatați, adică sunt exprimați în termeni nominali.

Comerțul internațional cu bunuri. Statisticile de comerț internațional cu bunuri se stabilesc prin însumarea datelor din sistemele INTRASTAT și EXTRASTAT:

- sistemul INTRASTAT, pentru comerțul intra-UE, include schimburile de bunuri între România și celelalte state membre ale Uniunii Europene;
 - sistemul EXTRASTAT, pentru comerțul extra-UE, include schimburile de bunuri între România și statele care nu sunt membre ale Uniunii Europene.
- Sfera de cuprindere

Comerțul INTRA-UE cuprinde expedierile de bunuri din România cu destinația alt stat membru UE și introducerile de bunuri în România provenind din alt stat membru UE.

Expedierile din România includ:

- bunuri în liberă circulație care părăsesc teritoriul statistic al României cu destinația alt stat membru UE;
- bunuri care au fost plasate sub procedura vamală de prelucrare activă (în interiorul țării) sau prelucrare sub control vamal în România și care sunt destinate altor state membre.

Introducerile în România includ:

- bunuri în liberă circulație într-un stat membru UE, care intră pe teritoriul statistic al României;
- bunuri care au fost plasate sub procedura vamală de prelucrare activă sau prelucrare sub control vamal în alt stat membru UE și care intră pe teritoriul statistic al României.

Comerțul EXTRA-UE cuprinde schimburile de bunuri între România și statele nemembre UE, având ca obiect: importul direct de bunuri pentru consum, bunurile importate scoase din antrepozitele vamale sau zonele libere pentru a fi puse în consum, exportul de bunuri de origine națională, precum și exportul de bunuri importate, declarate pentru consumul intern.

Se cuprind, de asemenea:

- importurile temporare de bunuri străine pentru prelucrare activă (în interiorul țării);
- exporturile de produse compensatoare rezultate după prelucrarea activă;
- exporturile temporare de bunuri pentru prelucrare pasivă (prelucrare în alte țări);
- importurile de produse compensatoare rezultate după prelucrarea în afara țării și bunurile importate sau exportate în sistemul de leasing financiar (la valoarea integrală a bunurilor).

Nu sunt cuprinse în comerțul internațional: bunurile în tranzit, bunurile temporar admise/scoase în/din țară (cu excepția celor pentru prelucrare), bunurile achiziționate de organizații internaționale pentru utilizări proprii în România, bunurile pentru și după reparații și piesele de schimb aferente.

- Valoarea bunurilor expediate/exportate și introduse/importate

Se stabilește pe baza prețurilor FOB la expedieri/exporturi și a prețurilor CIF la introduceri/importuri.

- Repartizarea pe țări a schimburilor internaționale se determină astfel:
 - pentru comerțul INTRA-UE, pe baza principiului „țara de destinație” (la expedieri) și „țara de expediție” (la introduceri);
 - pentru comerțul EXTRA-UE, pe baza principiului „țara de destinație” (la export) și „țara de origine” (la import, cu excepția cazului în care țara de origine este un stat membru UE, caz în care se ia în considerare țara de expediție).

Se consideră „țara de destinație”, țara în care bunurile vor fi consumate, „țara de expediție”, țara din care bunurile au fost expediate și „țara de origine”, țara în care a fost produs bunul sau în care bunul a suferit ultima transformare substanțială.

- Sursa datelor:

➤ Pentru comerțul INTRA-UE:

- declarațiile statistice Intrastat, colectate de către INS direct de la operatorii economici care au realizat un volum valoric al expedierilor intracomunitare de bunuri sau/și un volum al introducerilor intracomunitare de bunuri superior nivelului pragului statistic Intrastat stabilit pentru fiecare flux și an de referință;

- declarațiile vamale colectate și prelucrate de către Direcția Generală a Vănilor (DGV), pentru comerțul intracomunitar privind bunuri pentru prelucrare internă sau prelucrare sub control vamal; bunuri care se mișcă din/către părți ale teritoriului statistic al UE, dar care nu aparțin teritoriului fiscal al UE.

➤ Pentru comerțul EXTRA-UE:

- Direcția Generală a Vănilor (DGV), care colectează și prelucrează declarațiile vamale de export și import.

➤ Datele privind comerțul internațional cu bunuri cu energie electrică și gaze naturale sunt colectate pe formulare statistice de la societățile importatoare/exportatoare și de la operatorii de rețea (CN Transelectrica SA și SNTGN Transgaz SA) de către INS. Importul și exportul nu cuprind cantitățile fizice de energie electrică care tranzitează teritoriul național.

Datele privind comerțul internațional cu bunuri pentru fiecare județ au fost stabilite în funcție de sediul social din Registrul Statistic al Întreprinderilor (REGIS) al agenților economici care au realizat exporturile/importurile de bunuri.

Comerțul cu amănuntul include revânzarea mărfurilor către consumatorii finali, în general în cantități mici și în starea în care au fost cumpărate.

În comerțul cu amănuntul nu se cuprind: vânzările de produse agricole pe piața țărănească, vânzările de produse care nu sunt bunuri de consum (cereale, petrol brut, semințe, etc.), vânzări de produse alimentare și băuturi pentru consumul pe loc, vânzarea de autovehicule, piese de schimb pentru acestea, vânzările de carburanți pentru autovehicule.

Serviciile de piață prestate pentru populație sunt acele activități care fac obiectul vânzării și cumpărării pe piață – având ca principal beneficiar populația – și sunt produse de societăți ale căror venituri provin în proporție de cel puțin 50% din vânzarea producției proprii, indiferent de denumirea prețurilor practicate (tarif, taxă, preț de vânzare).

Cifra de afaceri totală din comerțul interior și servicii reprezintă veniturile totale înregistrate de către întreprinderi în perioada respectivă, provenite atât din activitatea principală, cât și din activitățile secundare exercitate de acestea.

Datele lunare se obțin pe baza cercetării selective a întreprinderilor care au activități principale de comerț cu amănuntul, respectiv servicii de piață pentru populație.

Indicii volumului cifrei de afaceri din comerțul interior și servicii sunt calculați în condiții metodologice și de prețuri comparabile. Datele publicate sunt provizorii și periodic se rectifică pe baza corecturilor ce se efectuează retroactiv de către întreprinderile din eșantion, asupra datelor completate anterior de către acestea.

Efectivul salariaților cuprinde persoanele cu contract de muncă/raport de serviciu pe perioadă determinată sau nedeterminată (inclusiv lucrătorii sezonieri, managerul sau administratorul), existente în evidențele unităților economico-sociale la sfârșitul perioadei de referință. Nu sunt cuprinși salariații detașați la lucru în străinătate și cei care cumulează mai multe funcții și nu au funcția de bază la unitatea raportoare. Pentru a evita dubla/multipla înregistrare se respectă definiția din Codul fiscal (cu modificările și completările ulterioare) referitoare la activitatea dependentă la funcția de bază, respectiv „orice activitate desfășurată în baza unui contract individual de muncă sau a unui statut special prevăzut de lege, declarat angajatorului ca funcție de bază de către angajat; în cazul în care activitatea se desfășoară pentru mai mulți angajatori, angajatul este obligat să declare fiecăruia locul unde exercită funcția pe care o consideră de bază”. Sunt excluse cadrele militare și personalul asimilat (M.Ap.N., M.A.I., S.R.I., etc.).

Efectivul salariaților din tabelul nr. 13 – secțiunea „Principalii indicatori economico-sociali la nivel național” a fost estimat prin cercetarea statistică lunară asupra câștigurilor salariale, având ca sferă de cuprindere unitățile din „sectorul bugetar” cuprinse exhaustiv în cercetare (excepție făcând unitățile administrației publice locale pentru care datele la nivelul consiliilor locale comunale se culeg pe bază de eșantion reprezentativ la nivel de județ - cca. 820 de unități), respectiv unitățile din sectorul economic, cu 4 salariați și peste (care reprezintă 93,28% din numărul total al salariaților din acest sector).

Obiectivul cercetării statistice lunare asupra câștigurilor salariale îl constituie evaluarea tendințelor pe termen scurt ale câștigurilor salariale medii lunare și orare pe total economie și sectoare de activitate.

Datele sunt **agregate după activitatea omogenă a unităților**; aceasta înseamnă că în activitatea de administrație publică conform CAEN Rev.2 **nu sunt cuprinse** toate activitățile secundare desfășurate în administrația publică centrală și locală, de tipul:

- asistență socială,
- activități culturale, sportive și recreative,
- peisagistică și servicii pentru clădiri,
- agricultură,
- distribuția apei, salubritate, gestionarea deșeurilor, activități de decontaminare,
- construcții,
- transport și depozitare,
- producere și furnizare de energie electrică și termică, gaze, apă caldă și aer condiționat,
- închiriere și sub-închiriere a bunurilor imobiliare etc.

Informațiile aferente activităților secundare sunt cuprinse, fiecare, la activitățile economice conform CAEN Rev.2 corespunzătoare.

Informațiile referitoare la „**sectorul bugetar**” trebuie utilizate cu atenție, deoarece datele se referă la statisticile din activitățile economice (agregate după activitatea omogenă) conform CAEN Rev.2 de administrație publică, învățământ și sănătate și asistență socială (inclusiv sector privat pentru învățământ - cca. 3%, respectiv sănătate și asistență socială - cca. 9%), exclusiv forțele armate și personalul asimilat (MApN, SRI, MAI etc.).

Aceste statistici nu țin cont de forma de finanțare, scopul lor fiind cel de furnizare de informații pe activități economice conform CAEN Rev.2.

Informațiile corespunzătoare formei de finanțare sunt gestionate de Ministerul Finanțelor Publice, în conformitate cu prevederile OUG nr. 48/2005, cu completările și modificările ulterioare.

Efectivul salariaților din tabelul nr. 7 – secțiunea „Principalii indicatori economico-sociali la nivel de județ” a fost estimat pe baza datelor obținute din cercetarea statistică lunară asupra câștigurilor salariale, care au fost completate cu informațiile existente în Registrul Statistic al Întreprinderilor (REGIS), pentru unitățile cu 1-3 salariați și au fost repartizate pe județe, respectiv pe sectoare de activitate, conform distribuției obținute din cercetarea statistică anuală asupra costului forței de muncă din 2014.

Diferența dintre numărul total al salariaților calculat prin însumarea efectivelor de salariați ale fiecărui județ din tabelul nr. 7 și efectivul de salariați din tabelul nr. 13 este determinată de includerea în sfera de cuprindere a unităților cu 1-3 salariați.

Câștigul salarial nominal brut cuprinde salariile, respectiv drepturile în bani și în natură convenite salariaților pentru munca efectiv prestată (inclusiv pentru timpul lucrat suplimentar) potrivit formei de salarizare aplicată, sporurile și indemnizațiile acordate ca procent din salariu sau în sume fixe, alte adaosuri la salarii potrivit legii, sumele plătite pentru timpul nelucrat

(indemnizațiile pentru concediile de odihnă și studii, zile de sărbătoare și alte zile libere, sumele plătite din fondul de salarii pentru concediile medicale), premiile, primele de vacanță și alte sume plătite din fondul de salarii conform actelor normative sau contractelor colective de muncă, sumele plătite din profitul net și alte fonduri (inclusiv tichetele de masă).

Câștigul salarial nominal net se obține prin scăderea din câștigul salarial nominal brut a: impozitului, contribuției salariaților pentru asigurările sociale de sănătate, contribuției individuale de asigurări sociale de stat și a contribuției salariaților la bugetul asigurărilor pentru șomaj.

Câștigul salarial mediu lunar reprezintă raportul dintre sumele plătite salariaților de către operatorii economici în luna de referință, indiferent pentru ce perioadă se cuvin, și numărul mediu de salariați. Numărul mediu al salariaților reprezintă o medie aritmetică simplă calculată pe baza efectivelor zilnice ale salariaților din luna respectivă. Salariații care nu sunt angajați cu normă întreagă se includ în numărul mediu proporțional cu timpul de lucru prevăzut în contractul de muncă. În efectivul de salariați luat în calcul se includ numai persoanele care au fost plătite pentru luna respectivă. Nu se iau în considerare: salariații aflați în concediu fără plată, în grevă, detașați la lucru în străinătate și cei al căror contract de muncă/raport de serviciu a fost suspendat.

Șomerii înregistrați reprezintă persoanele înscrise la agențiile teritoriale pentru ocuparea forței de muncă în conformitate cu legislația în vigoare (Legea nr. 76/2002 privind sistemul asigurărilor pentru șomaj și stimularea ocupării forței de muncă).

Rata șomajului reprezintă proporția numărului de șomeri înregistrați la agențiile pentru ocuparea forței de muncă în populația activă civilă. Populația activă civilă se determină prin însumarea populației ocupate civile cu numărul șomerilor înregistrați.

Autorizația de construire constituie actul de autoritate al administrației locale pe baza căruia se asigură aplicarea măsurilor prevăzute de lege referitoare la amplasarea, proiectarea, executarea și funcționarea construcțiilor. Aceasta se eliberează beneficiarului lucrării, în temeiul și cu respectarea documentațiilor de urbanism și amenajare a teritoriului, în vederea începerii lucrărilor de construcții. Lucrarea se referă la autorizațiile de construire eliberate pentru clădiri rezidențiale.

Locuințele terminate sunt locuințele ridicate în cursul perioadei de referință, ale căror elemente, inclusiv fundația, s-au construit pentru prima dată și la care s-au finalizat toate lucrările prevăzute în documentația tehnică și au fost recepționate de beneficiar.

Turism - Sosirea unui turist într-o structură de primire turistică cu funcțiuni de cazare turistică se înregistrează când o persoană este înscrisă în registrul structurii respective, pentru a fi găzduită una sau mai multe nopți. În fiecare structură de primire turistică cu funcțiuni de cazare turistică se consideră o singură sosire pe turist, indiferent de numărul de înoptări rezultate din șederea sa neîntreruptă.

Înnoptarea reprezintă intervalul de 24 de ore, începând cu ora hotelieră, pentru care o persoană este înregistrată în evidența structurii de cazare turistică și beneficiază de găzduire în contul tarifului aferent spațiului ocupat, chiar dacă durata de ședere efectivă este inferioară intervalului menționat. Sunt avute în vedere și înoptările aferente paturilor instalate suplimentar (plătite de turiști).

Indicele de utilizare netă a locurilor de cazare turistică exprimă relația între capacitatea de cazare în funcțiune și utilizarea efectivă a acesteia de către turiști, într-o perioadă determinată. Rezultă din calcul prin împărțirea numărului total de înoptări realizate, la capacitatea de cazare turistică în funcțiune, din perioada respectivă.

Sursa datelor pentru sosirile și înoptările în structurile de primire turistică cu funcțiuni de cazare turistică o reprezintă chestionare statistice Turism 1A completate de toate persoanele juridice și fizice care au în proprietate sau administrează în locație de gestiune astfel de structuri. Lista structurilor de primire turistică cu funcțiuni de cazare turistică, care trebuie să completeze chestionarul statistic este actualizată periodic, cu informații privind structurile nou clasificate sau reclasificate, de Autoritatea Națională pentru Turism.

Din anul 2010, cercetarea statistică referitoare la "Frecvența structurilor de primire turistică cu funcțiuni de cazare" se adresează structurilor de primire turistică cu o capacitate de minim 10 locuri pat care funcționează în luna de referință – circa 4000 operatori economici.

**PRINCIPALII INDICATORI
ECONOMICO-SOCIALI
LA NIVEL NAȚIONAL**

I. INDUSTRIE

1. INDICII PRODUCȚIEI INDUSTRIALE

serie brută

	luna corespunzătoare din anul precedent = 100													1.1-31.XII.2016 față de 1.1-31.XII.2015 ²⁾
	2015	2016												
	dec.	ian.	feb.	mar.	apr.	mai	iun.	iul.	aug.	sep.	oct.	nov. ¹⁾	dec. ²⁾	
Total țară	104,0	98,2	100,5	102,6	103,8	101,2	101,1	96,6	105,4	103,4	99,7	105,4	103,6	101,7
Industrie extractivă	78,8	88,0	82,6	77,7	80,1	74,6	80,0	86,3	83,5	86,0	90,0	92,6	91,7	84,2
Industrie prelucrătoare	106,7	98,7	101,9	103,9	104,9	102,1	101,4	97,1	107,1	104,5	100,3	106,3	103,7	102,6
Producția și furnizarea de energie electrică și termică, gaze, apă caldă și aer condiționat	93,0	97,3	92,8	99,0	100,1	103,3	105,4	94,2	97,6	96,0	96,1	100,1	106,7	98,9

¹⁾ Date rectificate

²⁾ Date provizorii

2. INDICII VALORICI AI CIFREI DE AFACERI DIN INDUSTRIE PE TOTAL (PIAȚA INTERNĂ ȘI PIAȚA EXTERNĂ)

	luna corespunzătoare din anul precedent = 100													1.1-31.XII.2016 față de 1.1-31.XII.2015 ²⁾
	2015	2016												
	dec.	ian.	feb.	mar.	apr.	mai	iun.	iul.	aug.	sep.	oct.	nov. ¹⁾	dec. ²⁾	
Total țară	104,4	97,7	106,7	103,1	109,2	105,7	103,2	97,1	109,4	104,3	102,6	110,8	107,3	104,7

¹⁾ Date rectificate

²⁾ Date provizorii

3. INDICII PREȚURILOR PRODUCȚIEI INDUSTRIALE PE TOTAL (PIAȚA INTERNĂ ȘI PIAȚA EXTERNĂ)

	luna precedentă = 100												
	2015	2016											
	dec.	ian.	feb.	mar.	apr.	mai	iun.	iul.	aug.	sep.	oct.	nov. ¹⁾	dec. ²⁾
Total țară	99,77	99,33	98,96	100,28	100,03	100,39	100,71	99,49	99,70	100,15	100,99	100,05	100,84

¹⁾ Date rectificate

²⁾ Date provizorii

II. COMERȚ INTERIOR. SERVICII

4. INDICII VOLUMULUI CIFREI DE AFACERI^{*)} PENTRU COMERȚUL CU AMĂNUNTUL, CU EXCEPȚIA AUTOVEHICULELOR ȘI MOTOCICLETELOR

serie brută

	luna corespunzătoare din anul precedent = 100													1.1-31.XII.2016 față de 1.1-31.XII.2015 ²⁾
	2015	2016												
	dec.	ian.	feb.	mar.	apr.	mai	iun.	iul.	aug.	sep.	oct.	nov. ¹⁾	dec. ²⁾	
Total țară	115,5	115,7	121,8	119,6	119,4	115,8	116,0	111,8	112,8	109,7	107,9	110,5	107,2	113,5
Cu vânzare predominantă de produse alimentare, băuturi și tutun	125,3	127,3	131,1	125,1	129,4	120,0	113,9	110,4	106,0	106,4	106,0	106,3	99,6	113,7
Cu vânzare predominantă de produse nealimentare	113,3	110,8	121,1	117,3	117,9	114,5	116,9	113,2	117,7	109,6	114,1	116,7	113,8	115,2

¹⁾ Date rectificate

²⁾ Date provizorii

^{*)} Fără TVA

5. INDICIILOR VOLUMULUI CIFREI DE AFACERI*¹⁾ PENTRU COMERȚUL CU RIDICATA ȘI CU AMĂNUNTUL, ÎNTREȚINEREA ȘI REPARAREA AUTOVEHICULELOR ȘI A MOTOCICLETELOR
serie brută

	luna corespunzătoare din anul precedent = 100												1.1-31.XII.2016 față de 1.1-31.XII.2015 ²⁾	
	2015		2016											
	dec.	ian.	feb.	mar.	apr.	mai	iun.	iul.	aug.	sep.	oct.	nov. ¹⁾		dec. ²⁾
Total țară	118,9	116,8	114,8	116,2	116,7	114,8	122,1	116,0	122,2	123,8	117,4	116,6	117,2	118,0
Comerțul cu autovehicule	128,7	127,9	124,7	127,4	124,4	124,9	136,5	124,1	128,2	135,1	120,7	121,9	124,1	126,6
Întreținerea și repararea autovehiculelor	113,9	113,1	117,7	110,8	117,3	116,7	116,7	121,5	139,9	133,8	133,4	134,7	135,2	124,3
Comerțul cu piese și accesorii pentru autovehicule	107,1	105,0	100,6	102,0	104,6	98,6	101,7	101,9	109,1	104,9	108,0	103,6	99,6	103,4
Comerțul cu motociclete, piese și accesorii aferente; întreținerea și repararea motocicletelor	111,2	103,5	172,0	172,1	141,2	115,8	139,4	139,1	112,9	119,3	114,4	100,6	128,6	129,1

¹⁾ Date rectificate

²⁾ Date provizorii

^{*)} Fără TVA

6. INDICIILOR VOLUMULUI CIFREI DE AFACERI*¹⁾ PENTRU SERVICIILE DE PIAȚĂ PRESTATE POPULAȚIEI
serie brută

	luna corespunzătoare din anul precedent = 100												1.1-31.XII.2016 față de 1.1-31.XII.2015 ²⁾	
	2015		2016											
	dec.	ian.	feb.	mar.	apr.	mai	iun.	iul.	aug.	sep.	oct.	nov. ¹⁾		dec. ²⁾
Total țară din care:	122,7	115,8	119,1	111,9	109,8	110,3	110,9	106,8	103,3	106,8	100,8	98,5	100,6	107,3
Hoteluri și restaurante	125,2	121,9	130,6	121,5	120,3	116,6	117,4	117,1	114,2	112,1	103,6	106,1	108,1	115,0
Jocuri de noroc și alte activități recreative	108,0	112,6	105,4	96,5	90,4	95,8	99,1	90,4	80,4	94,9	96,1	89,5	96,9	95,4
Activități ale agențiilor turistice și ale tur-operatorilor; alte servicii de rezervare și asistență turistică	158,3	99,9	110,5	112,3	113,4	114,0	104,1	92,3	99,2	104,2	95,0	81,5	74,6	98,7
Coafură și alte activități de înfrumusețare	123,9	121,4	128,5	128,0	136,1	134,9	147,8	140,7	146,2	150,5	146,4	156,1	146,4	140,7
Spălarea, curățarea (uscată) articolelor textile și a produselor din blană	104,0	107,2	116,0	108,2	115,5	113,1	107,5	113,4	127,8	111,5	119,4	121,3	125,1	115,4

¹⁾ Date rectificate

²⁾ Date provizorii

^{*)} Fără TVA

III. COMERȚ INTERNAȚIONAL

7. COMERȚUL INTERNAȚIONAL CU BUNURI

	2015 ¹⁾		2016										1.1-30.XI ³⁾	
	nov.	dec.	ian. ²⁾	feb. ²⁾	mar. ²⁾	apr. ²⁾	mai ²⁾	iun. ²⁾	iul. ²⁾	aug. ²⁾	sep. ²⁾	oct. ²⁾		nov. ³⁾
	Exporturi FOB	4749808	3941485	4118439	4813185	4929557	4704414	4675100	4941302	4810189	4445032	5240976		5089111
Importuri CIF	5529948	5113067	4498032	5424721	5893968	5547571	5663157	5637405	5450124	5470053	6023070	6063663	6170352	61842116
Sold FOB/CIF	-780140	-1171582	-379593	-611536	-964411	-843157	-988057	-696103	-639935	-1025021	-782094	-974552	-865432	-8769893

¹⁾ Date provizorii; ²⁾ Date revizuite; ³⁾ Date estimate

IV. TURISM

8. SOSIRI ÎN PRINCIPALELE STRUCTURI DE PRIMIRE TURISTICĂ CU FUNCȚIUNI DE CAZARE TURISTICĂ, PE TIPURI DE STRUCTURI DE PRIMIRE TURISTICĂ

număr

Tipuri de structuri de primire turistică	2015	2016											
	dec.	ian.	feb.	mar.	apr.	mai	iun.	iul.	aug.	sep.	oct.	nov.	dec.
Total țară din care:	655765	581273	630655	645846	725566	885473	1024536	1401600	1571333	1091211	880760	769681	709427
Hoteluri	469181	422174	467024	486123	532756	661490	759976	997473	1088013	806491	663035	580654	508594
Moteluri	19655	15144	16512	17450	20566	23329	24075	30748	35634	24130	21952	19203	15343
Vile turistice	19185	18300	18000	14960	18690	22805	28945	49897	58753	32078	21642	19348	21218
Cabane turistice	7638	7920	6598	4855	5978	7028	9821	16587	21526	12579	7715	6345	8574
Pensiuni turistice	68374	60478	63736	63488	71205	80294	87518	114259	134485	96737	80668	71537	74271
Pensiuni agroturistice	51119	40207	39284	37996	48790	60885	69553	103913	124034	76462	55215	44675	57235

Notă: Cercetarea statistică referitoare la „Frecvențarea structurilor de primire turistică cu funcțiuni de cazare” se adresează tuturor structurilor de primire cu o capacitate de cazare turistică de minim 10 locuri-pat.

9. ÎNNOPTĂRI ÎN PRINCIPALELE STRUCTURI DE PRIMIRE TURISTICĂ CU FUNCȚIUNI DE CAZARE TURISTICĂ, PE TIPURI DE STRUCTURI DE PRIMIRE TURISTICĂ

număr

Tipuri de structuri de primire turistică	2015	2016											
	dec.	ian.	feb.	mar.	apr.	mai	iun.	iul.	aug.	sep.	oct.	nov.	dec.
Total țară din care:	1333150	1145214	1247724	1236508	1471539	1907962	2413192	3877574	4370892	2580584	1946044	1651439	1426229
Hoteluri	954252	834494	931243	947229	1127773	1495304	1900744	2953587	3263158	2023823	1542155	1302210	1028449
Moteluri	30727	24438	30662	28466	33095	39903	40262	52925	56171	37871	36643	31837	24171
Vile turistice	39010	34840	33627	27730	35634	42851	62020	142241	169039	75748	43805	38123	44048
Cabane turistice	15930	16440	14542	9611	9280	11477	16916	30780	41280	20722	12414	10181	16789
Pensiuni turistice	130889	111795	117256	110676	125265	145271	157845	224082	257909	175690	144718	128617	141537
Pensiuni agroturistice	110086	83701	74817	67769	88063	114124	135724	213972	258086	146626	102264	82115	120792

Notă: Cercetarea statistică referitoare la „Frecvențarea structurilor de primire turistică cu funcțiuni de cazare” se adresează tuturor structurilor de primire cu o capacitate de cazare turistică de minim 10 locuri-pat.

10. INDICI DE UTILIZARE NETĂ A LOCURILOR DE CAZARE

%

	2015	2016											
	dec.	ian.	feb.	mar.	apr.	mai	iun.	iul.	aug.	sep.	oct.	nov.	dec.
Total țară	21,8	19,9	22,7	21,1	24,3	28,3	31,5	42,5	47,6	34,4	30,1	27,3	23,0

Notă: Cercetarea statistică referitoare la „Frecvențarea structurilor de primire turistică cu funcțiuni de cazare” se adresează tuturor structurilor de primire cu o capacitate de cazare turistică de minim 10 locuri-pat.

V. PREȚURI

11. INDICI PREȚURILOR DE CONSUM AL POPULAȚIEI

%

	luna precedentă = 100												
	2015	2016											
	dec.	ian.	feb.	mar.	apr.	mai	iun.	iul.	aug.	sep.	oct.	nov.	dec.
Total țară	100,11	99,22	99,76	100,10	99,85	100,25	99,83	99,76	100,07	99,89	100,43	100,07	100,24
Mărfuri alimentare	100,24	100,47	100,34	99,99	99,63	100,55	99,32	100,04	99,91	99,42	100,53	100,23	100,26
Mărfuri nealimentare	99,89	98,44	99,73	100,23	99,90	100,09	100,09	99,48	100,26	100,21	100,39	100,02	100,30
Servicii	100,40	98,88	98,86	99,99	100,11	100,11	100,10	99,90	99,91	99,99	100,33	99,91	100,08

VI. FORȚĂ DE MUNCĂ

12. CÂȘTIGUL SALARIAL MEDIU BRUT

lei

	2015	2016											
	dec.	ian.	feb.	mar.	apr.	mai	iun.	iul.	aug.	sep.	oct.	nov.	dec.
Total țară	2930	2688	2693	2829	2879	2853	2874	2875	2874	2898	2918	3005	3257
Agricultură, silvicultură și pescuit	2444	2055	2071	2079	2310	2291	2328	2313	2305	2319	2335	2374	2620
Industrie	2891	2548	2556	2737	2831	2750	2807	2825	2777	2795	2774	2919	3144
Construcții	2128	1984	1982	2032	2099	2142	2174	2191	2194	2193	2213	2260	2435
Comerț cu ridicata și cu amănuntul; repararea autovehiculelor și motocicletelor	2547	2373	2416	2588	2544	2551	2569	2576	2572	2548	2578	2628	2886
Transporturi terestre și transporturi prin conducte	2588	2328	2288	2322	2381	2565	2449	2505	2511	2499	2514	2561	2782
Transporturi pe apă	4225	3218	3338	3389	3710	3426	3804	3631	3624	3516	3503	3577	4403
Transporturi aeriene	7058	5596	5519	5503	5572	5727	5895	5884	6048	6067	6114	6090	6136
Depozitare și activități auxiliare pentru transport	4895	4140	3723	3754	4284	4024	3894	4402	4003	3989	3935	4114	5334
Activități de poștă și de curier	2406	2219	2179	2223	2318	2273	2253	2259	2244	2257	2283	2330	2379
Hoteluri și restaurante	1606	1593	1572	1582	1596	1710	1713	1779	1730	1731	1757	1773	1832
Informații și comunicații	5818	5270	5407	5631	5661	5554	5659	5659	5681	5710	5730	5817	6332
Intermedieri financiare, cu excepția activităților de asigurări și ale fondurilor de pensii	7348	5610	5409	6109	6778	6303	6380	5999	5769	5641	5611	5917	6851
Activități de asigurări, reasigurări și ale fondurilor de pensii, cu excepția celor din sistemul public de asigurări sociale	5699	5520	5665	6863	7140	5665	5652	6152	5583	5806	5750	5851	6340
Tranzacții imobiliare	2483	2520	2452	2703	2806	2692	2789	2686	2903	2673	2705	2782	3608
Activități profesionale, științifice și tehnice din care:	4423	4059	4274	4534	4640	4372	4397	4331	4329	4437	4364	4509	4872
Cercetare-dezvoltare	4976	3967	4081	4183	4649	4397	4328	4416	4418	4515	4573	4833	5106
Administrație publică și apărare; asigurări sociale din sistemul public	4092	4035	4036	4119	4064	4066	4075	4068	4194	4225	4242	4300	4486
Învățământ	2697	2642	2636	2745	2692	2724	2706	2623	2699	2924	3018	3069	2923
Sănătate și asistență socială	2729	2725	2704	2742	2736	2751	2738	2735	2888	2896	3026	3028	3653
Activități de spectacole, culturale și recreative	2219	2128	2133	2148	2233	2223	2221	2216	2244	2231	2271	2513	2541
Alte activități de servicii	2115	1787	1797	1836	1886	1919	1970	2010	2023	2004	1991	2033	2208

Nota 1: Începând cu luna ianuarie 2011 se aplică prevederile legale în vigoare referitoare la stabilirea bazei de calcul a contribuțiilor sociale individuale (Legea nr. 227/2015 privind Codul fiscal cu modificările și completările ulterioare), care se plafonează în limita a 5 câștiguri salariale medii brute stabilite prin legea bugetului asigurărilor sociale de stat.

Nota 2: Datele lunare privind câștigul salarial sunt obținute printr-o cercetare statistică selectivă. Începând cu luna ianuarie 2016, eșantionul cuprinde 23.700 unități economico-sociale. Unitățile din sectorul bugetar (vezi notele metodologice) sunt cuprinse exhaustiv în cercetare, excepție făcând unitățile administrației publice locale pentru care datele la nivelul consiliilor locale comunale se culeg pe bază de eșantion reprezentativ la nivel de județ (cca. 820 de unități). Pentru sectorul economic, au fost incluse în cercetare unitățile cu 4 salariați și peste, care reprezintă 93,28% din numărul total al salariaților din acest sector.

13. EFECTIVUL SALARIAȚILOR DIN ECONOMIE, la sfârșitul perioadei

mii persoane

	2015 ¹⁾	2016 ¹⁾											
	dec.	ian.	feb.	mar.	apr.	mai	iun.	iul.	aug.	sep.	oct.	nov.	dec.
Total țară	4571,4	4617,9	4641,6	4663,6	4676,1	4686,9	4702,3	4722,3	4731,8	4741,1	4749,1	4751,1	4732,5
Agricultură, silvicultură și pescuit	102,1	102,2	103,3	105,3	106,2	107,6	108,7	109,8	110,2	110,0	109,8	109,3	108,6
Industrie	1329,4	1346,8	1352,7	1355,9	1353,4	1352,7	1354,6	1360,0	1359,3	1361,6	1363,3	1364,9	1356,5
Construcții	364,4	363,5	367,8	372,7	376,3	378,5	379,4	384,0	384,9	384,2	383,1	380,7	374,9
Servicii și alte activități	2775,5	2805,4	2817,8	2829,7	2840,2	2848,1	2859,6	2868,5	2877,4	2885,3	2892,9	2896,2	2892,5

Notă: Datele lunare privind efectivul de salariați sunt obținute printr-o cercetare statistică selectivă. Începând cu luna ianuarie 2016, eșantionul cuprinde 23.700 unități economico-sociale. Unitățile din sectorul bugetar (vezi notele metodologice) sunt cuprinse exhaustiv în cercetare, excepție făcând unitățile administrației publice locale pentru care datele la nivelul consiliilor locale comunale se culeg pe bază de eșantion reprezentativ la nivel de județ (cca. 820 de unități). Pentru sectorul economic, au fost incluse în cercetare unitățile cu 4 salariați și peste, care reprezintă 93,28% din numărul total al salariaților din acest sector.

¹⁾ Date operative

14. NUMĂRUL ȘOMERILOR ÎNREGISTRAȚI, la sfârșitul perioadei

mii persoane

	2015	2016											
	dec.	ian.	feb.	mar.	apr.	mai	iun.	iul.	aug.	sep.	oct.	nov.	dec.
Total țară	436,2	430,0	427,5	419,5	411,4	410,5	411,4	420,1	421,3	418,2	417,9	416,7	418,2
Bărbați	251,5	249,5	250,2	245,1	241,7	241,1	240,8	244,8	243,8	242,6	242,2	242,1	245,0
Femei	184,7	180,5	177,3	174,4	169,7	169,4	170,6	175,3	177,5	175,6	175,7	174,6	173,2

Sursa de date: Agenția Națională pentru Ocuparea Forței de Muncă

15. RATA ȘOMAJULUI ÎNREGISTRAT, la sfârșitul perioadei

%

	2015	2016											
	dec. ¹⁾	ian. ¹⁾	feb. ¹⁾	mar. ¹⁾	apr. ¹⁾	mai ¹⁾	iun.	iul.	aug.	sep.	oct.	nov.	dec.
Total țară	5,0	4,9	4,9	4,8	4,7	4,7	4,7	4,8	4,8	4,8	4,8	4,8	4,8
Bărbați	5,3	5,3	5,3	5,2	5,1	5,1	5,1	5,2	5,1	5,1	5,1	5,1	5,2
Femei	4,6	4,5	4,4	4,3	4,2	4,2	4,2	4,4	4,4	4,4	4,4	4,3	4,3

Notă: ¹⁾ Rata șomajului înregistrat, recalculat cu populația activă civilă la 1 ianuarie 2016.

Sursa de date: Agenția Națională pentru Ocuparea Forței de Muncă

VII. INDICATORI SOCIALI

16. NUMĂRUL MEDIU ȘI PENSIA MEDIE LUNARĂ A PENSIONARILOR DE ASIGURĂRI SOCIALE DE STAT

	2015				2016		
	trim.I	trim.II	trim.III	trim.IV	trim.I	trim.II	trim.III ¹⁾
Numărul mediu al pensionarilor - mii persoane	4688	4679	4680	4683	4679	4678	4676
Pensia medie – lei	886	886	886	886	930	931	931

¹⁾ Date provizorii

17. MIȘCAREA NATURALĂ A POPULAȚIEI (persoane cu domiciliul sau reședința obișnuită în România)

date absolute

număr

	2015 ¹⁾	2016 ²⁾											
	dec.	ian.	feb.	mar.	apr.	mai	iun.	iul.	aug.	sep.	oct.	nov.	dec.
Născuți-vii	15826	15711	13619	14819	13276	14492	15230	16373	19603	18332	17212	15832	15284
Decedați	22602	23468	21927	22171	20855	21011	20812	18966	19804	18989	21863	21569	25066
Spor natural	-6776	-7757	-8308	-7352	-7579	-6519	-5582	-2593	-201	-657	-4651	-5737	-9782
Căsătorii	4987	4732	5684	6125	4791	12507	13625	19433	22200	18060	13413	6476	6130
Divorțuri	2580	998	2691	2969	2615	2718	2452	2069	2475	2440	2520	2412	2439
Decedați sub 1 an	86	122	106	137	112	124	127	112	120	101	100	100	120

¹⁾ Date definitive; ²⁾ Date provizorii

VIII. ALȚI INDICATORI

18. ÎNMATRICULĂRI DE SOCIETĂȚI COMERCIALE CU PARTICIPARE STRĂINĂ LA CAPITALUL SOCIAL SUBSCRIS, în luna decembrie 2016

	Înmatriculări de societăți comerciale - număr -	Valoarea capitalului social total subscris exprimat în:		
		Moneda națională - mii lei -	Valută	
			Dolari SUA	EURO
Total țară	436	19375,2	4558096,0	4301649,0

Sursa de date: Oficiul Național al Registrului Comerțului

**PRINCIPALII INDICATORI
ECONOMICO-SOCIALI
LA NIVEL DE JUDEȚ,**

I. INDUSTRIE

1. INDICIILOR PRODUCȚIEI INDUSTRIALE serie brută

%

	luna corespunzătoare din anul precedent = 100													1.1-31.XII.2016 față de 1.1-31.XII.2015 ¹⁾
	2015	2016												
	dec.	ian.	feb.	mar.	apr.	mai	iun.	iul.	aug.	sep.	oct.	nov. ²⁾	dec. ¹⁾	
Total județ	107,6	103,7	105,7	102,5	111,0	116,5	109,5	113,1	104,5	107,2	112,2	108,5	104,5	108,3

¹⁾ Date provizorii

²⁾ Date rectificate

Notă: Sursa datelor o constituie capitolul PROD din Cercetarea statistică lunară privind indicatorii pe termen scurt în industrie (IND TS). Indicii producției industriale (IPI) caracterizează evoluția producției industriale totale la nivel de județ, în timp ce IPI, calculat la nivel național, caracterizează evoluția valorii adăugate brute la costul factorilor, realizată în activitatea industrială.

2. INDICIILOR VALORICI AI CIFREI DE AFACERI DIN INDUSTRIE PE TOTAL (PIAȚA INTERNĂ ȘI PIAȚA EXTERNĂ)

%

	luna corespunzătoare din anul precedent = 100													1.1-31.XII.2016 față de 1.1-31.XII.2015 ¹⁾
	2015	2016												
	dec.	ian.	feb.	mar.	apr.	mai	iun.	iul.	aug.	sep.	oct.	nov.	dec. ¹⁾	
Total județ	114,0	106,6	115,2	102,3	121,1	112,8	108,4	103,1	116,2	107,6	103,8	111,4	110,1	109,9

¹⁾ Date provizorii

Notă: Sursa datelor o constituie capitolul CA din Cercetarea statistică lunară privind indicatorii pe termen scurt în industrie (IND TS). Indicele valoric al cifrei de afaceri din industrie este calculat pe baza unei cercetări statistice selective care cuprinde toate întreprinderile cu peste 50 de salariați și un eșantion de întreprinderi cu 4-49 salariați. Conform recomandărilor europene indicii valorici ai cifrei de afaceri din industrie sunt calculați ca indici nedeflatați. Raportarea cifrei de afaceri pe județe se face după sediul central al întreprinderii furnizoare de date.

II. COMERȚ INTERNAȚIONAL

3. COMERȚUL INTERNAȚIONAL CU BUNURI

mii euro

	2015 ¹⁾			2016										1.1-31.X ³⁾
	oct.	nov.	dec.	ian. ²⁾	feb. ²⁾	mar. ²⁾	apr. ²⁾	mai ²⁾	iun. ²⁾	iul. ²⁾	aug. ²⁾	sep. ²⁾	oct. ³⁾	
Total exporturi FOB	187403	174388	138417	151240	150981	156440	141301	143970	150232	149626	136492	166032	147834	1494147
Total importuri CIF	183727	173612	155724	143147	152588	155027	154369	158959	160203	164894	136321	158694	159288	1543491
Sold FOB/CIF	3676	776	-17307	8093	-1607	1413	-13068	-14989	-9971	-15268	171	7338	-11454	-49344

¹⁾ Date semidefnitive; ²⁾ Date revizuite; ³⁾ Date provizorii

III. TURISM

4. SOSIRI ÎN PRINCIPALELE STRUCTURI DE PRIMIRE TURISTICĂ CU FUNCȚIUNI DE CAZARE TURISTICĂ, PE TIPURI DE STRUCTURI DE PRIMIRE TURISTICĂ

număr

Tipuri de structuri de primire turistică	2015	2016											
	dec.	ian.	feb.	mar.	apr.	mai	iun.	iul.	aug.	sep.	oct.	nov.	dec.
Total județ	24144	22823	23435	23861	27564	34173	37379	48887	57358	43261	35739	30809	25600
din care:													
Hoteluri	17549	17517	17919	17768	20737	26991	29055	35768	41530	32187	27029	23468	18774
Moteluri	695	463	439	394	428	573	572	623	784	531	388	340	204
Vile turistice	763	599	619	437	519	765	736	1349	1700	1006	820	469	831
Cabane turistice	32	99	86	76	4	22	38	158	440	66	32	67	80
Pensiuni turistice	761	655	726	923	978	979	1019	1308	1355	1369	1061	893	782
Pensiuni agroturistice	2582	2193	2401	2230	2453	3032	3930	6346	7817	5076	2983	2728	2874

5. ÎNNOPTĂRI ÎN PRINCIPALELE STRUCTURI DE PRIMIRE TURISTICĂ CU FUNCȚIUNI DE CAZARE TURISTICĂ, PE TIPURI DE STRUCTURI DE PRIMIRE TURISTICĂ

număr

Tipuri de structuri de primire turistică	2015	2016											
	dec.	ian.	feb.	mar.	apr.	mai	iun.	iul.	aug.	sep.	oct.	nov.	dec.
Total județ	63451	55043	57778	58479	80340	120268	143813	185407	210698	166701	132077	105903	69979
din care:													
Hoteluri	51003	42523	46633	47606	66790	105952	125584	154614	172869	141861	116089	91762	56513
Moteluri	890	1022	735	664	1831	1929	2093	2211	2073	2193	2045	1946	350
Vile turistice	1456	1861	1778	1005	1324	1869	1953	3369	5145	2826	1571	1353	1785
Cabane turistice	45	217	172	144	8	22	69	267	1338	134	32	136	226
Pensiuni turistice	1225	833	1152	1445	1732	1570	1585	1846	2368	1969	1469	1379	1313
Pensiuni agroturistice	6043	6607	5096	4559	5017	6017	8311	14580	17955	12776	6112	5163	6191

6. INDICELE DE UTILIZARE NETĂ A LOCURILOR DE CAZARE

%

	2015	2016											
	dec.	ian.	feb.	mar.	apr.	mai	iun.	iul.	aug.	sep.	oct.	nov.	dec.
Total județ	24,1	21,6	26,8	29,2	29,2	40,1	48,2	59,0	67,0	55,8	44,3	37,1	25,0

IV. FORȚA DE MUNCĂ

7. EFECTIVUL SALARIAȚILOR - la sfârșitul perioadei

persoane

	2015 ¹⁾	2016 ¹⁾											
	dec. ¹⁾	ian. ²⁾	feb. ²⁾	mar. ²⁾	apr. ²⁾	mai ²⁾	iun. ²⁾	iul. ³⁾	aug. ³⁾	sep. ³⁾	oct. ³⁾	nov. ³⁾	dec. ³⁾
Total județ	158952	163041	164197	165292	165706	166063	166572	167235	167548	167856	168120	168185	167573
Agricultură, vânătoare și servicii anexe, Silvicultură și Pescuit	2729	3132	3154	3175	3183	3190	3200	3213	3219	3224	3230	3231	3219
Industrie și construcții	69785	71418	71924	72404	72585	72742	72965	73255	73392	73527	73643	73671	73403
Servicii	86438	88491	89119	89713	89938	90131	90407	90767	90937	91105	91247	91283	90951

¹⁾ Datele pentru anul 2015 au fost estimate pe baza rezultatelor cercetării statistice lunare asupra câștigurilor salariale, completate cu informațiile existente în Registrul Statistic al Întreprinderilor pentru întreprinderile cu 1-3 salariați și au fost repartizate pe județe și sectoare de activitate conform distribuției obținute din cercetarea statistică anuală asupra costului forței de muncă din anul 2014.

²⁾ Date reestimate. Datele pentru perioada ianuarie-iunie 2016 au fost reestimate pe baza rezultatelor cercetării statistice lunare asupra câștigurilor salariale, completate cu informațiile existente în Registrul Statistic al Întreprinderilor pentru întreprinderile cu 1-3 salariați și au fost repartizate pe județe și sectoare de activitate conform distribuției obținute din cercetarea statistică anuală asupra costului forței de muncă din anul 2015.

³⁾ Începând cu luna iulie 2016, datele au fost estimate pe baza rezultatelor cercetării statistice lunare asupra câștigurilor salariale, completate cu informațiile existente în Registrul Statistic al Întreprinderilor pentru întreprinderile cu 1-3 salariați și au fost repartizate pe județe și sectoare de activitate conform distribuției obținute din cercetarea statistică anuală asupra costului forței de muncă din anul 2015.

¹⁾ Date operative.

Notă: Sectoarele de activitate sunt definite conform clasificării activităților din economia națională CAEN Rev.2.

8. CÂȘTIGUL SALARIAL MEDIU BRUT

lei/persoană

	2015	2016											
	dec.	ian.	feb.	mar.	apr.	mai	iun.	iul.	aug.	sep.	oct.	nov.	dec.
Total județ	2111	2057	2024	2087	2100	2194	2204	2218	2234	2258	2284	2341	2441
Agricultură, vânătoare și servicii anexe, Silvicultură și Pescuit	2349	2600	2633	2787	3230	3006	3060	3104	3140	3142	3227	3238	3677
Industrie și construcții *)	2041	1957	1917	1994	1986	2084	2114	2145	2099	2137	2177	2254	2269
Servicii *)	2172	2131	2104	2152	2171	2272	2262	2259	2333	2345	2354	2394	2563

Nota 1: Începând cu luna ianuarie 2011 se aplică prevederile legale în vigoare referitoare la stabilirea bazei de calcul a contribuțiilor sociale individuale (Legea nr. 227/2015 privind Codul fiscal cu modificările și completările ulterioare), care se plafonează în limita a 5 câștiguri salariale medii brute stabilite prin legea bugetului asigurărilor sociale de stat.

Nota 2: Datele lunare privind câștigul salarial mediu brut sunt obținute printr-o cercetare statistică selectivă. Începând cu luna ianuarie 2016, eșantionul cuprinde, pe total țară, 23.700 unități economico-sociale. Unitățile din „sectorul bugetar” (vezi notele metodologice) sunt cuprinse exhaustiv în cercetare, excepție făcând unitățile administrației publice locale pentru care datele la nivelul consiliilor locale comunale se culeg pe bază de eșantion reprezentativ la nivel de județ (cca. 820 de unități). Pentru sectorul economic, au fost incluse în cercetare unitățile cu 4 salariați și peste, care reprezintă 93,28% din numărul total al salariaților din acest sector.

Nota 3: Sectoarele de activitate sunt definite conform clasificării activităților din economia națională CAEN Rev.2.

*) Informațiile privind câștigurile salariale pentru activitățile de extracție a petrolului brut și a gazelor naturale, de poștă și de curier și intermediari financiare (conform CAEN Rev.2), în cea mai mare parte, sunt repartizate pe județe după sediul central al întreprinderii furnizoare de date.

9. CÂȘTIGUL SALARIAL MEDIU NET

lei/persoană

	2015	2016											
	dec.	ian.	feb.	mar.	apr.	mai	iun.	iul.	aug.	sep.	oct.	nov.	dec.
Total județ	1515	1486	1464	1508	1518	1583	1590	1601	1611	1628	1645	1684	1753
Agricultură, vânătoare și servicii anexe, Silvicultură și Pescuit	1683	1861	1879	1979	2300	2147	2185	2214	2242	2240	2295	2304	2623
Industria și construcții *)	1471	1425	1398	1454	1446	1512	1532	1554	1519	1547	1576	1629	1642
Servicii *)	1552	1529	1511	1543	1560	1632	1625	1625	1678	1685	1689	1715	1830

Vezi Nota 1 de la tab. 8

Nota 2: Datele lunare privind câștigul salarial mediu net sunt obținute printr-o cercetare statistică selectivă. Începând cu luna ianuarie 2016, eșantionul cuprinde, pe total țară, 23.700 unități economico-sociale. Unitățile din „sectorul bugetar” (vezi notele metodologice) sunt cuprinse exhaustiv în cercetare, excepție făcând unitățile administrației publice locale pentru care datele la nivelul consiliilor locale comunale se culeg pe bază de eșantion reprezentativ la nivel de județ (cca. 820 de unități). Pentru sectorul economic, au fost incluse în cercetare unitățile cu 4 salariați și peste, care reprezintă 93,28% din numărul total al salariaților din acest sector.

Nota 3: Sectoarele de activitate sunt definite conform clasificării activităților din economia națională CAEN Rev.2.

*) Informațiile privind câștigurile salariale pentru activitățile de extracție a petrolului brut și a gazelor naturale, de poștă și de curier și intermediari financiare (conform CAEN Rev.2), în cea mai mare parte, sunt repartizate pe județe după sediul central al întreprinderii furnizoare de date.

10. NUMĂRUL ȘOMERILOR ÎNREGISTRAȚI - la sfârșitul perioadei

persoane

	2015	2016											
	dec.	ian.	feb.	mar.	apr.	mai	iun.	iul.	aug.	sep.	oct.	nov.	dec.
Total județ	9601	9704	9822	9223	9033	8920	8752	9037	9133	8783	8713	8047	8155
Bărbați	5396	5468	5630	5319	5189	5130	5066	5244	5317	5166	5092	4889	5087
Femei	4205	4236	4192	3904	3844	3790	3686	3793	3816	3617	3621	3158	3068

Sursa de date: Agenția Națională pentru Ocuparea Forței de Muncă

11. RATA ȘOMAJULUI ÎNREGISTRAT - la sfârșitul perioadei

%

	2015	2016											
	dec. ¹⁾	ian. ¹⁾	feb. ¹⁾	mar. ¹⁾	apr. ¹⁾	mai ¹⁾	iun.	iul.	aug.	sep.	oct.	nov.	dec.
Total județ	3,5	3,6	3,6	3,4	3,3	3,3	3,2	3,3	3,4	3,2	3,2	3,0	3,0
Bărbați	3,7	3,8	3,9	3,7	3,6	3,5	3,5	3,6	3,7	3,6	3,5	3,4	3,5
Femei	3,3	3,3	3,3	3,1	3,0	3,0	2,9	3,0	3,0	2,8	2,8	2,5	2,4

¹⁾Rata șomajului înregistrat, recalculat cu populația activă civilă la 1 ianuarie 2016.

Sursa de date: Agenția Națională pentru Ocuparea Forței de Muncă

V. INDICATORI SOCIALI

12. NUMĂRUL MEDIU ȘI PENSIA MEDIE LUNARĂ A PENSIONARILOR DE ASIGURĂRI SOCIALE DE STAT

	2015				2016		
	trim.I	trim.II	trim.III	trim.IV	trim.I	trim.II	trim.III
Numărul mediu al pensionarilor - persoane	148289	147798	147615	147219	146382	145678	145105
Pensia medie – lei	837	837	837	838	880	880	880

13. MIȘCAREA NATURALĂ A POPULAȚIEI (persoane cu domiciliul sau reședința obișnuită în România)

date absolute

număr

	2015 ¹⁾	2016 ²⁾											
	dec.	ian.	feb.	mar.	apr.	mai	iun.	iul.	aug.	sep.	oct.	nov.	dec.
Născuți-vii	509	468	367	439	429	428	483	484	580	541	505	482	511
Decedați	658	625	621	642	613	637	570	548	542	512	651	591	696
Spor natural	-149	-157	-254	-203	-184	-209	-87	-64	38	29	-146	-109	-185
Căsătorii	90	126	138	149	148	455	401	541	495	507	393	177	102
Divorțuri	92	23	92	69	102	82	82	60	56	116	95	103	66
Decedați sub 1 an	2	8	4	3	3	6	2	5	5	2	4	3	6

¹⁾Datele pentru anul 2015 sunt definitive; ²⁾Date provizorii.

Notă: Repartizarea pe județe s-a făcut astfel: născuți-vii după domiciliul sau reședința mamei, iar în lipsa acestora, după domiciliul sau reședința tatălui, decesele după domiciliul sau reședința decedatului, căsătoriile după locul încheierii și divorțurile după ultimul domiciliu comun al soților.

VI. CONSTRUCȚII

14. AUTORIZAȚII DE CONSTRUIRE ELIBERATE PENTRU CLĂDIRI REZIDENȚIALE

număr

	2015	2016											
	dec.	ian.	feb.	mar.	apr.	mai	iun.	iul.	aug.	sep.	oct.	nov.	dec.
Total județ	56	27	75	95	116	98	90	99	95	120	110	92	67

15. LOCUINȚE TERMINATE

număr

	2015				2016		
	trim.I	trim.II	trim.III	trim.IV	trim.I	trim.II	trim.III ¹⁾
Locuințe terminate	112	216	289	279	261	256	215
mediul urban	56	82	133	108	90	120	91
mediul rural	56	134	156	171	171	136	124

¹⁾ Date provizorii

Notă: Indicatorul "Locuințe terminate" se referă la totalul locuințelor finalizate în cursul trimestrului.

VII. ALȚI INDICATORI

16. ÎNMATRICULĂRI DE SOCIETĂȚI COMERCIALE CU PARTICIPARE STRĂINĂ LA CAPITALUL SOCIAL SUBSCRIS în luna decembrie 2016

	Înmatriculări de societăți comerciale -număr-	Valoarea capitalului social total subscris exprimat în:		
		Moneda națională - mii lei -	Valută	
			Dolari SUA	EURO
Total județ	15	2,8	665,2	630,7

Sursa de date: Oficiul Național al Registrului Comerțului

**TABELE STATISTICE, GRAFICE ȘI
COMENTARII
LA NIVEL DE JUDEȚ**

Producția industrială realizată (calculată pe baza eșantionului de agenți economici neextins), în luna decembrie 2016 pe total județ, a fost cu 4,5% mai mare față de aceeași lună din anul 2015, iar indicele cumulat, pe perioada ianuarie – decembrie 2016, față de aceeași perioadă a anului 2015 a fost de 108,3%.

Cifra de afaceri totală (calculată pe baza eșantionului de agenți economici neextins), a întreprinderilor cu activitate principală de industrie a crescut cu 10,1% în luna decembrie 2016 față de luna corespunzătoare din anul precedent, iar indicele cumulat, pe perioada ianuarie – decembrie 2016, față de aceeași perioadă a anului 2015 a fost de 109,9%.

Activitatea de **comerț internațional cu bunuri** a județului, în luna octombrie 2016, se prezintă astfel: exporturile FOB au fost de 147834 mii euro, în scădere cu 39569 mii euro față de octombrie 2015 iar importurile CIF au fost de 159288 mii euro, în scădere cu 24033 mii euro față de luna octombrie 2015. Soldul comerțului exterior, înregistrat în luna octombrie 2016 a fost de - 11454 mii euro.

În luna decembrie 2016, **indicele prețurilor de consum (IPC)** pe total și pe grupe de mărfuri și servicii și rata medie lunară a inflației se prezintă astfel:

-procente-

	Decembrie 2016 față de:		Anul 2016 față de Anul 2015	Rata medie lunară a inflației, în perioada 1 I – 31 XII	
	Noiembrie 2016	Decembrie 2015		2016	2015
Mărfuri alimentare	100,26	100,68	97,43	0,1	-0,5
Mărfuri nealimentare	100,30	99,13	98,96	-0,1	0,2
Servicii	100,08	98,17	99,21	-0,2	0,2
TOTAL	100,24	99,46	98,45	0,0	-0,1

În decembrie 2016, rata anuală a prețurilor de consum a fost de -0,5%.

În turism indicele de utilizare netă a locurilor de cazare în luna decembrie 2016 a fost de 25,0%, mai mic atât față de indicele din luna anterioară cât și față de indicele din luna decembrie 2015. Numărul turiștilor sosiți în luna decembrie 2016 a fost de 25600 persoane, în scădere față de luna anterioară și în creștere față de luna decembrie 2015. Numărul înnoptărilor în principalele structuri de primire turistică în luna decembrie 2016 a fost de 69979, în scădere față de luna anterioară și în creștere față de luna decembrie din anul precedent.

Efectivul salariaților din județ la sfârșitul lunii decembrie 2016, a fost de 167573 persoane, în scădere față de sfârșitul lunii anterioare (-612 salariați) și în creștere față de sfârșitul lunii decembrie din anul precedent (+8621 salariați).

Câștigul salarial mediu brut în luna decembrie 2016, a fost de 2441 lei/persoană pe total, iar pe activități:

-agricultură, silvicultură, piscicultură 3677 lei;
-industrie și construcții 2269 lei;
-servicii 2563 lei.

Câștigul salarial mediu net în luna decembrie 2016, a fost de 1753 lei/persoană pe total, iar pe activități:

-agricultură, silvicultură, piscicultură 2623 lei;
-industrie și construcții 1642 lei;
-servicii 1830 lei.

Potrivit datelor furnizate de Agenția Națională pentru Ocuparea Forței de Muncă, **numărul șomerilor înregistrați** la sfârșitul lunii decembrie 2016 era de 8155 persoane (3068 femei), în creștere față de luna precedentă, cu 108 persoane și în scădere față de luna decembrie 2015 cu 1446 persoane.

Rata șomajului, la sfârșitul lunii decembrie 2016 a fost de 3,0 % (la femei 2,4%).

Numărul mediu al pensionarilor de asigurări sociale de stat, în trimestrul III 2016, a fost de 145105 persoane, în scădere atât față de trimestrul II 2016, cu 573 persoane, cât și față de trimestrul III 2015, cu 2510 persoane. **Pensia medie de asigurări sociale de stat** a fost în trimestrul III 2016 de 880 lei, identică cu pensia medie din trimestrul II 2016 și mai mare față de pensia medie de asigurări sociale de stat din trimestrul III 2015.

Evoluția fenomenelor demografice. Luna decembrie 2016, comparativ cu luna decembrie 2015, se caracterizează prin creșterea numărului de decese (+38 decese) și prin creșterea numărului de nașcuți-vii (+2 nașcuți-vii). Sporul natural calculat ca și diferență algebrică între numărul nașcuților-vii și numărul deceselor, a fost în decembrie 2016 de -185 persoane, față de -149 persoane, realizat în luna decembrie 2015. În luna decembrie 2016, numărul căsătoriilor a fost de 102, mai mare decât cel înregistrat în luna decembrie 2015. În luna decembrie 2016, comparativ cu luna corespunzătoare din anul precedent, numărul divorțurilor a scăzut de la 92 la 66. În luna decembrie 2016, numărul decedaților sub 1 an a fost de 6 persoane, mai mare cu 4 decât cel înregistrat în luna decembrie 2015.

În trimestrul III 2016 au fost terminate 215 **locuințe**, cu 74 mai puține față de același trimestru din anul anterior.

În luna decembrie 2016 au fost eliberate în județ 67 **autorizații de construire** pentru clădiri rezidențiale, mai puține cu 25 autorizații față de luna anterioară și cu 11 mai multe față de numărul de autorizații eliberate în luna decembrie 2015.

În județul Bihor, în luna decembrie 2016, potrivit datelor furnizate de Oficiul Național al Registrului Comerțului au fost înmatriculate 15 **societăți comerciale cu participare străină la capitalul social**, cu o valoare a capitalului social subscris de 630,7€.

Indicii producției industriale în perioada decembrie 2015–decembrie 2016

luna corespunzătoare din anul precedent=100

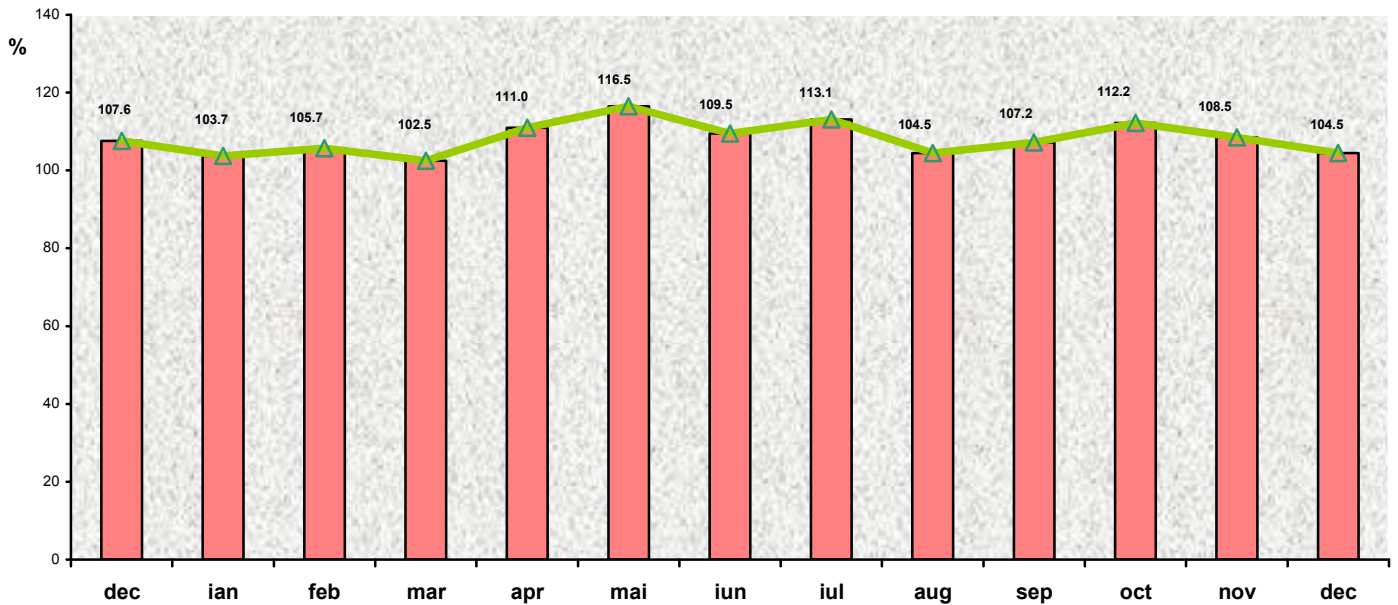

Exporturile FOB și importurile CIF în perioada octombrie 2015 - octombrie 2016

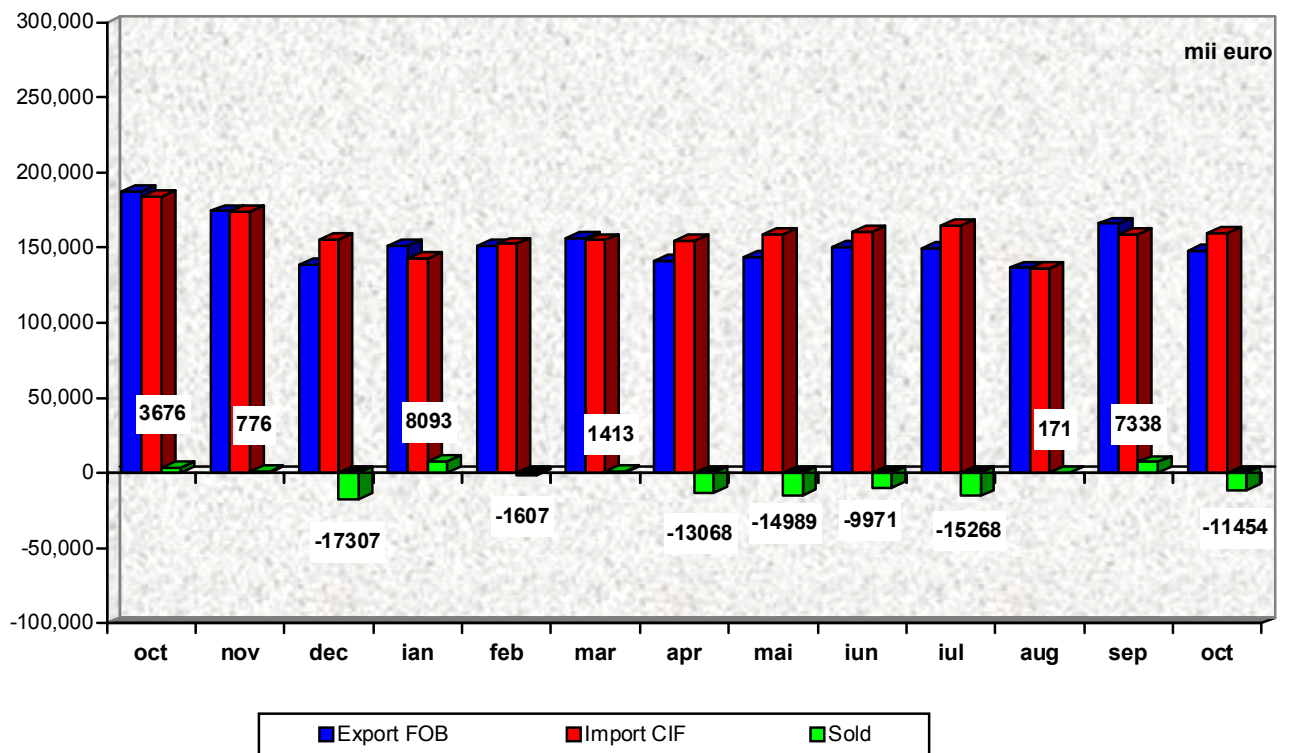

Indicii lunari de utilizare netă a locurilor de cazare în perioada decembrie 2015–decembrie 2016

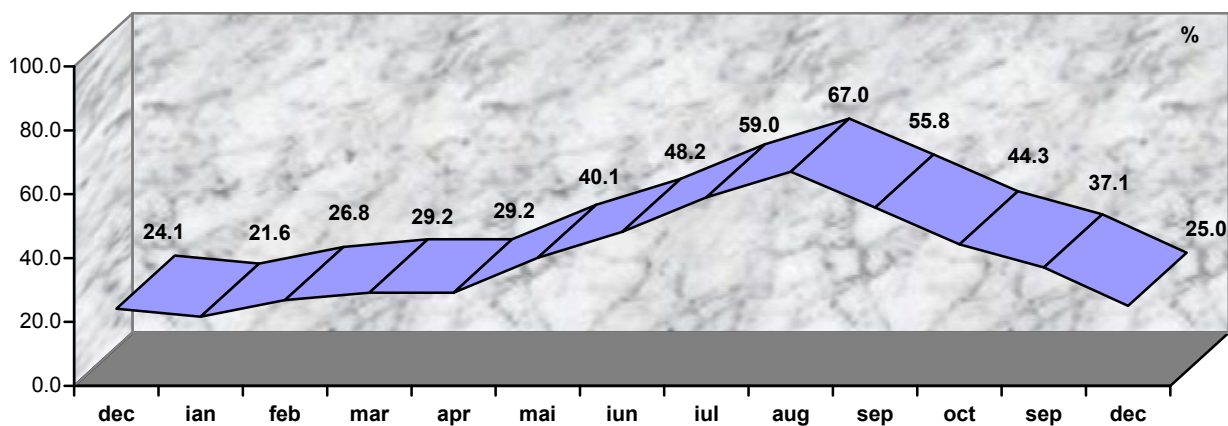

Structura efectivului de salariați—la sfârșitul lunii decembrie 2016

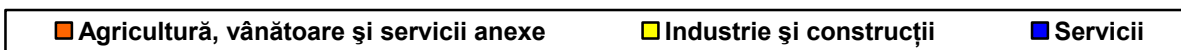
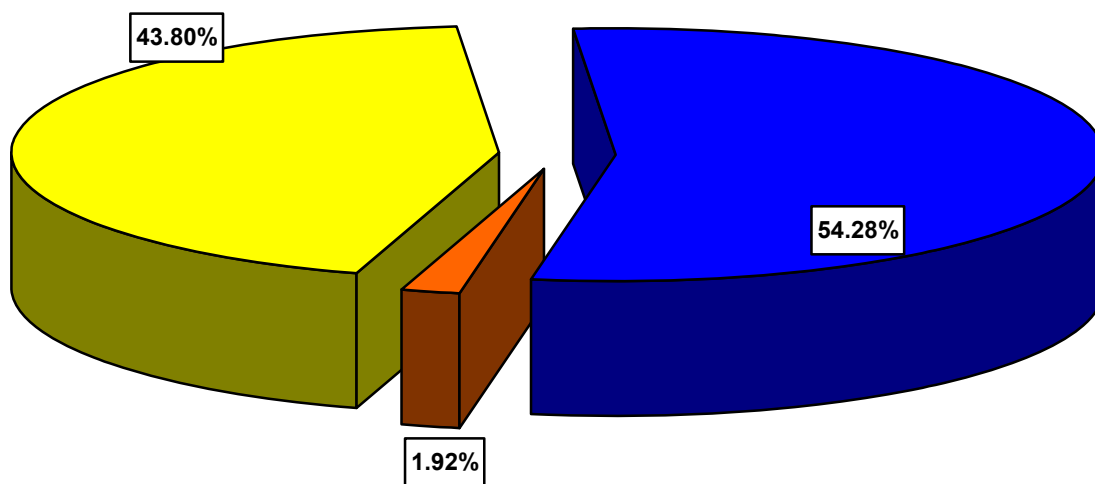

Numărul șomerilor înregistrați în perioada decembrie 2015–decembrie 2016

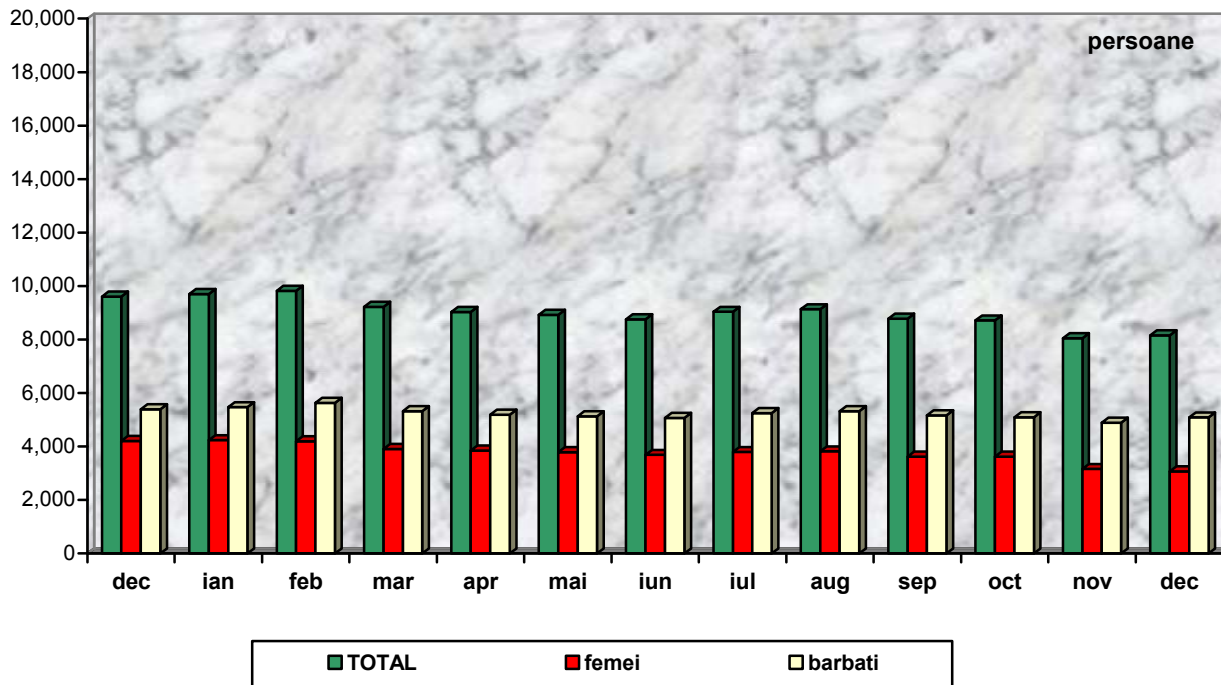

Rata șomajului în perioada decembrie 2015–decembrie 2016

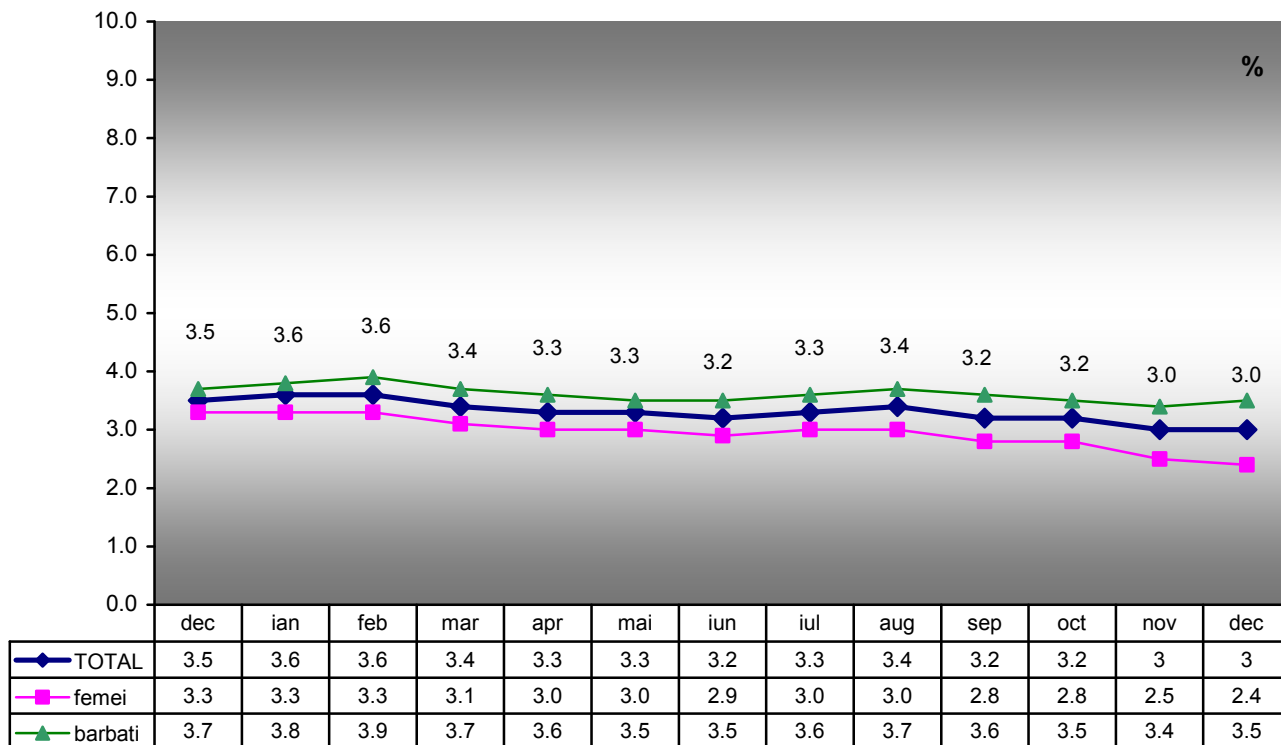

Evoluția indicilor prețurilor de consum și a câștigurilor salariale medii nete în perioada

decembrie 2015–decembrie 2016

luna precedentă =100%

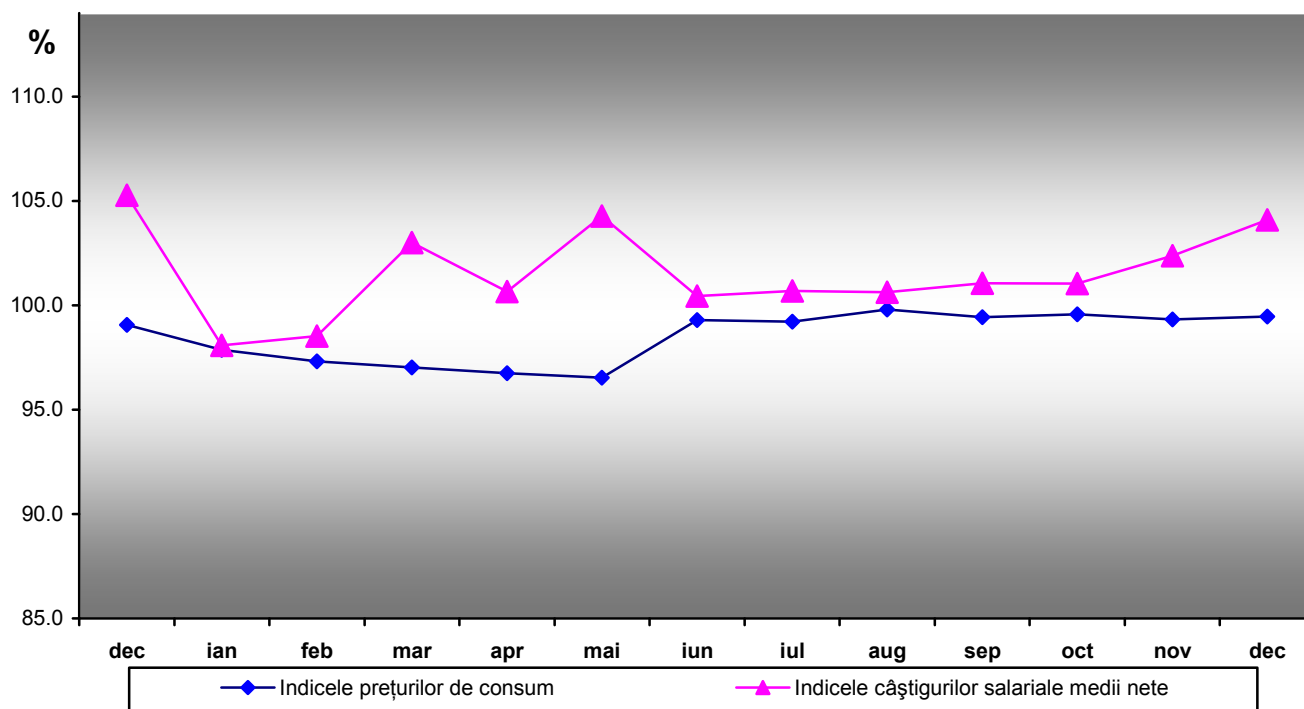

Numărul de născuți-vii, numărul de decese și sporul natural

decembrie 2015

decembrie 2016

